

УТВЕРЖДАЮ
Начальник Управления по
социальным вопросам
администрации МО «Котлас»
З.Н. Караваева

«12» декабря 2019 г.

**Паспорт доступности
объекта социальной инфраструктуры (ОСИ)
№ 1**

1. Общие сведения об объекте

- 1.1. Наименование (вид) объекта: Муниципальное учреждение культуры «Котласский краеведческий музей».
- 1.2. Адрес объекта: 165300, г.Котлас, ул. Виноградова, 22.
- 1.3. Сведения о размещении объекта:
- отдельно стоящее здание 2 этажа, 502,3 кв.м.;
 - часть здания _____ этажей (или на _____ этаже), _____ кв.м
 - наличие прилегающего земельного участка (да, нет); 2237,0 кв.м
- 1.4. Год постройки здания 1906 - 1907, год последнего капитального ремонта 1978 - 1980
- 1.5. Дата предстоящих плановых ремонтных работ: *текущего* -, *капитального* -
- сведения об организации, расположенной на объекте
- 1.6. Название организации (учреждения): Муниципальное учреждение культуры «Котласский краеведческий музей» (МУК «Котласский краеведческий музей»)
- 1.7. Юридический адрес организации (учреждения): 165300, Архангельская область, г.Котлас, ул. Виноградова, 22
- 1.8. Основание для пользования объектом: оперативное управление.
- 1.9. Форма собственности: государственная.
- 1.10. Территориальная принадлежность: муниципальная.
- 1.11. Вышестоящая организация: Комитет по культуре, туризму и молодежной политике Управления по социальным вопросам администрации МО «Котлас»
- 1.12. Адрес вышестоящей организации, другие координаты: 165300, Архангельская область, г.Котлас, пл. Советов, 3.

**2. Характеристика деятельности организации на объекте
(по обслуживанию населения)**

- 2.1. Сфера деятельности: культура.
- 2.2. Виды оказываемых услуг: экспозиционно-выставочная деятельность; экскурсионное, лекционное и консультационное обслуживание посетителей музея; издательская и рекламно-информационная деятельность; просветительская деятельность; деятельность по пополнению и сохранению музейных фондов.
- 2.3. Форма оказания услуг: на объекте.
- 2.4. Категории обслуживаемого населения по возрасту: все возрастные категории.
- 2.5. Категории обслуживаемых инвалидов: инвалиды с нарушениями опорно-двигательного аппарата; нарушениями зрения, нарушениями слуха, нарушениями умственного развития.

2.6. Плановая мощность: посещаемость (количество обслуживаемых в день), вместимость, пропускная способность - 60 чел.

2.7. Участие в исполнении ИПР инвалида, ребенка-инвалида: нет.

3. Состояние доступности объекта

3.1 Путь следования к объекту пассажирским транспортом: общественный транспорт (автобус №14 через улицу Ломоносова)

Наличие адаптированного пассажирского транспорта к объекту: нет.

3.2 Путь к объекту от ближайшей остановки пассажирского транспорта:

3.2.1. расстояние до объекта от остановки транспорта: 70 м.

3.2.2. время движения (пешком): 7 мин.

3.2.3. наличие выделенного от проезжей части пешеходного пути: да.

3.2.4. Перекрестки: нерегулируемые.

3.2.5. Информация на пути следования к объекту: нет.

3.2.6. Перепады высоты на пути: нет .

Их обустройство для инвалидов на коляске: нет.

3.3. Организация доступности объекта для инвалидов – форма обслуживания *

№	Категория инвалидов (вид нарушения)	Вариант организации доступности объекта (формы обслуживания)*
	Все категории инвалидов и МГН	
1	<i>в том числе инвалиды:</i>	
2	передвигающиеся на креслах-колясках	ВНД
3	с нарушениями опорно-двигательного аппарата	ВНД
4	с нарушениями зрения	ВНД
5	с нарушениями слуха	ДУ
6	с нарушениями умственного развития	ДУ

* - указывается один из вариантов: «А», «Б», «ДУ», «ВНД»

3.4 Состояние доступности основных структурно-функциональных зон

№	Основные структурно-функциональные зоны	Состояние доступности, в том числе для основных категорий инвалидов**
1	Территория, прилегающая к зданию (участок)	ДП - И (Г, У); ВНД (К, С, О)
2	Вход (входы) в здание	ДП - И (Г, У); ВНД (К, С, О)
3	Путь (пути) движения внутри здания (в т.ч. пути эвакуации)	ДП - И (Г, У); ВНД (К, С, О)
4	Зона целевого назначения здания (целевого посещения объекта)	ДП - И (Г, У); ВНД (К, С, О)
5	Санитарно-гигиенические помещения	ДП - И (Г, У); ВНД (К, С, О)
6	Система информации и связи (на всех зонах)	ДП - И (Г, У); ВНД (К, С, О)
7	Пути движения к объекту (от остановки транспорта)	ДП - И (Г, У); ВНД (К, С, О)

** Указывается: ДП-В - доступно полностью всем; ДП-И (К, О, С, Г, У) – доступно полностью избирательно (указать категории инвалидов); ДЧ-В - доступно частично всем; ДЧ-И (К, О, С, Г, У) – доступно частично избирательно (указать категории инвалидов); ДУ - доступно условно, ВНД – временно недоступно

3.5. Итоговое заключение о состоянии доступности ОСИ:

Объект признан условно доступным для инвалидов с умственными нарушениями, с нарушением слуха. Временно недоступным для инвалидов, передвигающихся на креслах колясках, с нарушением опорно-двигательного аппарата, с нарушениями зрения.

Для обеспечения доступности и комфортного пребывания на объекте инвалидов, и других маломобильных групп населения (далее МГН), необходимо организация обучения сотрудников, по оказанию необходимой квалифицированной помощи МГН (знание специфики различных групп инвалидности и влияние ее на способность передвижения внутри помещений, на прилегающих территориях; умение использовать специальную технику при оказании помощи МГН).

Для обеспечения **полной доступности объекта для инвалидов с умственными нарушениями** необходимо разместить информацию об объекте и оказываемых им услугах простыми доступными словами (фразами).

Для обеспечения **полной доступности объекта для инвалидов с патологией опорно-двигательного аппарата** требуется установка нормативных поручней на лестницах, а также в санитарно-гигиенических помещениях.

Для обеспечения **полной доступности объекта для инвалидов с нарушениями слуха** необходимо организовать сурдоперевод при оказании услуг.

Для обеспечения **условной доступности объекта для инвалидов, передвигающихся на креслах-колясках**, требуется установка наружной подъемной платформы для доступа инвалидов на креслах-колясках на второй этаж, требуется увеличить входной тамбур, путем реконструкции здания с учётом доступной среды, установить пандус на входной площадке, расширить санитарно-гигиенические помещения, оборудовать туалетную кабину в соответствии с нормативными требованиями, расширить дверные проемы, а также организовать оказание ситуационной помощи сотрудниками учреждения с закреплением функциональных обязанностей в должностных инструкциях.

Обеспечение доступности для **инвалидов с нарушениями зрения** на первом этапе может решаться путём оказания ситуационной помощи на всех зонах, что обеспечит **условную доступность объекта**; при комплексном развитии системы информации на объекте с использованием контрастных и тактильных направляющих на всех путях движения, в т.ч. на прилегающей территории, дублировании основной информации рельефно-точечным шрифтом и акустической информацией может быть достигнута **полная доступность объекта для инвалидов с нарушениями зрения**.

По структурно - функциональным зонам рекомендуется выполнение следующих мероприятий:

Территория, прилегающая к зданию (участок):

Обеспечить информационное сопровождение на путях движения; выровнять дорожное покрытие; парковочное место для инвалидов обеспечить дорожной разметкой и дорожными знаками.

Вход (входы) в здание:

Увеличить тамбур, путем реконструкции здания с учётом доступной среды, снизить высоту порогов входных дверей (не более 1.4см. один элемент порога); установить дверь со смотровой панелью; ремонт входной площадки с учетом норм п. 6.1.4 СП 59.13330.2016 "Доступность зданий и сооружений для маломобильных групп населения"; установить пандус и поручни; закрепить ковровое покрытие в тамбуре; установить информирующие тактильные таблички.

Путь (пути) движения внутри здания:

Установить поручни вдоль маршей лестниц; установить противоскользящие полосы на проступях краевых ступеней и нанести контрастную маркировку на крайние ступени; увеличить дверные проемы до ширины рабочего полотна в свету не менее 90 см., обеспечить своевременное получение визуальной, акустической и тактильной информации, в т.ч. с учетом потребностей инвалидов с нарушениями зрения; организовать систему оповещения в экстренных случаях и обозначить пути эвакуации.

Зона целевого назначения здания (целевого посещения объекта):

В зоне обслуживания лиц с недостатками зрения необходимо организовать сурдоперевод (при необходимости речевого контакта при оказании услуги); снизить высоту порогов входных дверей (не более 1.4см. один элемент порога); обеспечить своевременное получение визуальной, акустической и тактильной информации, в т.ч. с учетом потребностей инвалидов с нарушениями зрения, установить тактильные информирующие таблички.

Санитарно-гигиенические помещения:

Оборудовать туалетную кабину в соответствии с нормативными требованиями (расширить дверные проемы, увеличить габариты, установить горизонтальные поручни, тревожную кнопку и т. д. на сколько позволяет конструктивные особенности здания) - п.6.3.3 СП 59.13330.2016; установить информационные таблички помещений; оборудовать системой тревожной сигнализации.

Система информации на объекте:

На всех структурно-функциональных зонах, начиная с прилегающей территории обеспечить своевременное получение визуальной, акустической и тактильной информации, в т.ч. с учетом потребностей инвалидов с нарушениями зрения.

4. Управленческое решение

4.1. Рекомендации по адаптации основных структурных элементов объекта

№	Основные структурно-функциональные зоны объекта	Рекомендации по адаптации объекта (вид работы)*
1	Территория, прилегающая к зданию (участок)	индивидуальное решение с ТСР
2	Вход (входы) в здание	индивидуальное решение с ТСР, текущий ремонт
3	Путь (пути) движения внутри здания (в т.ч. пути эвакуации)	индивидуальное решение с ТСР, текущий ремонт
4	Зона целевого назначения здания (целевого посещения объекта)	текущий ремонт
5	Санитарно-гигиенические помещения	индивидуальное решение с ТСР, капитальный ремонт
6	Система информации на объекте (на всех зонах)	индивидуальное решение с ТСР
7	Пути движения к объекту (от остановки транспорта)	индивидуальное решение с ТСР
8	Все зоны и участки	Ремонт капитальный, ремонт текущий, индивидуальное решение с ТСР

*- указывается один из вариантов (видов работ): не нуждается; ремонт (текущий, капитальный); индивидуальное решение с ТСР; технические решения невозможны – организация альтернативной формы обслуживания

4.2. Период проведения работ _____

в рамках исполнения Долгосрочной целевой программы «Доступная среда»

4.3. Ожидаемый результат (по состоянию доступности) после выполнения работ по адаптации

ДЧ.

УТВЕРЖДАЮ

Директор МУК «Котласский
краеведческий музей»



Т.А.

Середкина

« 14 »

декабрь 2019 г.

Анкета
(информация об объекте социальной инфраструктуры)
к паспорту доступности ОСИ
№ 1

1. Общие сведения об объекте

1.1. Наименование (вид) объекта: Муниципальное учреждение культуры «Котласский краеведческий музей».

1.2. Адрес объекта: 165300, г.Котлас, ул. Виноградова, 22.

1.3. Сведения о размещении объекта:

- отдельно стоящее здание 2 этажа, 502,3 кв.м.;

- часть здания _____ этажей (или на _____ этаже), _____ кв.м

- наличие прилегающего земельного участка (да, нет); 2237,0 кв.м

1.4. Год постройки здания 1906 - 1907, год последнего капитального ремонта 1978 - 1980

1.5. Дата предстоящих плановых ремонтных работ: *текущего* - , *капитального* -

- сведения об организации, расположенной на объекте

1.6. Название организации (учреждения): Муниципальное учреждение культуры «Котласский краеведческий музей» (МУК «Котласский краеведческий музей»)

1.7. Юридический адрес организации (учреждения): 165300, Архангельская область, г.Котлас, ул. Виноградова, 22

1.8. Основание для пользования объектом: оперативное управление.

1.9. Форма собственности: государственная.

1.10. Территориальная принадлежность: муниципальная.

1.11. Вышестоящая организация: Комитет по культуре, туризму и молодежной политике Управления по социальным вопросам администрации МО «Котлас»

1.12. Адрес вышестоящей организации, другие координаты: 165300, Архангельская область, г.Котлас, пл. Советов, 3.

2. Характеристика деятельности организации на объекте

2.1. Сфера деятельности: культура.

2.2. Виды оказываемых услуг: экспозиционно-выставочная деятельность; экскурсионное, лекционное и консультационное обслуживание посетителей музея; издательская и рекламно-информационная деятельность; просветительская деятельность; деятельность по пополнению и сохранению музейных фондов.

2.3. Форма оказания услуг: на объекте.

2.4. Категории обслуживаемого населения по возрасту: все возрастные категории.

2.5. Категории обслуживаемых инвалидов: инвалиды с нарушениями опорно-двигательного аппарата; нарушениями зрения, нарушениями слуха, нарушениями умственного развития.

2.6. Плановая мощность: посещаемость (количество обслуживаемых в день), вместимость, пропускная способность - 60 чел.

2.7. Участие в исполнении ИПР инвалида, ребенка-инвалида: нет.

3. Состояние доступности объекта для инвалидов и других маломобильных групп населения (МГН)

3.1 Путь следования к объекту пассажирским транспортом: общественный транспорт (автобус №14 через улицу Ломоносова)

Наличие адаптированного пассажирского транспорта к объекту: нет.

3.2 Путь к объекту от ближайшей остановки пассажирского транспорта:

3.2.1. расстояние до объекта от остановки транспорта: 70 м.

3.2.2. время движения (пешком): 7 мин.

3.2.3. наличие выделенного от проезжей части пешеходного пути: да.

3.2.4. Перекрестки: нерегулируемые.

3.2.5. Информация на пути следования к объекту: нет.

3.2.6. Перепады высоты на пути: нет .

Их обустройство для инвалидов на коляске: нет.

3.3. Вариант организации доступности ОСИ (формы обслуживания)* с учетом СП 35-101-2001

№	Категория инвалидов (вид нарушения)	Вариант организации доступности объекта
1	Все категории инвалидов и МГН <i>в том числе инвалиды:</i>	
2	передвигающиеся на креслах-колясках	ВНД
3	с нарушениями опорно-двигательного аппарата	ВНД
4	с нарушениями зрения	ВНД
5	с нарушениями слуха	ДУ
6	с нарушениями умственного развития	ДУ

* - указывается один из вариантов: «А», «Б», «ДУ», «ВНД»

4. Управленческое решение (предложения по адаптации основных структурных элементов объекта)

№	Основные структурно-функциональные зоны объекта	Рекомендации по адаптации объекта (вид работы)*
1	Территория, прилегающая к зданию (участок)	Текущий ремонт, индивидуальное решение с ТСР
2	Вход (входы) в здание	Текущий ремонт, индивидуальное решение с ТСР
3	Путь (пути) движения внутри здания (в т.ч. пути эвакуации)	Текущий ремонт, индивидуальное решение с ТСР
4	Зона целевого назначения (целевого посещения объекта)	Текущий ремонт
5	Санитарно-гигиенические помещения	Текущий ремонт, капитальный ремонт, индивидуальное решение с ТСР
6	Система информации на объекте (на всех зонах)	индивидуальное решение с ТСР
7	Пути движения к объекту (от остановки транспорта)	Текущий ремонт

УТВЕРЖДАЮ

Начальник Управления по социальным
вопросам администрации МО «Котлас»

З.Н. Каравеева
«12» декабря 2019г.

**Акт обследования
объекта социальной инфраструктуры к паспорту доступности ОСИ
№ 1**

город Котлас

«11» декабря 2019г.

1. Общие сведения об объекте

1.1. Наименование (вид) объекта: Муниципальное учреждение культуры «Котласский краеведческий музей».

1.2. Адрес объекта: 165300, г.Котлас, ул. Виноградова, 22.

1.3. Сведения о размещении объекта:

- отдельно стоящее здание 2 этажа, 502,3 кв.м.;

- часть здания _____ этажей (или на _____ этаже), _____ кв.м

- наличие прилегающего земельного участка (да, нет); 2237,0 кв.м

1.4. Год постройки здания 1906 - 1907, год последнего капитального ремонта 1978 - 1980

1.5. Дата предстоящих плановых ремонтных работ: текущего - , капитального -

- сведения об организации, расположенной на объекте

1.6. Название организации (учреждения): Муниципальное учреждение культуры «Котласский краеведческий музей» (МУК «Котласский краеведческий музей»)

1.7. Юридический адрес организации (учреждения): 165300, Архангельская область, г.Котлас, ул. Виноградова, 22

1.8. Основание для пользования объектом: оперативное управление.

1.9. Форма собственности: государственная.

1.10. Территориальная принадлежность: муниципальная.

1.11. Вышестоящая организация: Комитет по культуре, туризму и молодежной политике Управления по социальным вопросам администрации МО «Котлас»

1.12. Адрес вышестоящей организации, другие координаты: 165300, Архангельская область, г.Котлас, пл. Советов, 3.

2. Характеристика деятельности организации на объекте

Дополнительная информация: экспозиционно-выставочная деятельность; экскурсионное, лекционное и консультационное обслуживание посетителей музея; издательская и рекламно-информационная деятельность; просветительская деятельность; деятельность по пополнению и сохранению музейных фондов.

3. Состояние доступности объекта

3.1 Путь следования к объекту пассажирским транспортом: общественный транспорт (автобус №14 через улицу Ломоносова)

Наличие адаптированного пассажирского транспорта к объекту: нет.

3.2 Путь к объекту от ближайшей остановки пассажирского транспорта:

3.2.1. расстояние до объекта от остановки транспорта: 70 м.

3.2.2. время движения (пешком): 7 мин.

3.2.3. наличие выделенного от проезжей части пешеходного пути: да.

3.2.4. Перекрестки: нерегулируемые.

3.2.5. Информация на пути следования к объекту: нет.

3.2.6. Перепады высоты на пути: нет .

Их обустройство для инвалидов на коляске: нет.

3.3 Организация доступности объекта для инвалидов – форма обслуживания

№	Категория инвалидов (вид нарушения)	Вариант организации доступности объекта (формы обслуживания)*
1.	Все категории инвалидов и МГН	
	<i>в том числе инвалиды:</i>	
2	передвигающиеся а креслах-колясках	ВНД
3	с нарушениями опорно-двигательного аппарата	ВНД
4	с нарушениями зрения	ВНД
5	с нарушениями слуха	ДУ
6	с нарушениями умственного развития	ДУ

* - указывается один из вариантов: «А», «Б», «ДУ», «ВНД»

3.4 Состояние доступности основных структурно-функциональных зон

№ п/п	Основные структурно-функциональные зоны	Состояние доступности, в том числе для основных категорий инвалидов **	Приложение	
			№ на плане	№ фото
1	Территория, прилегающая к зданию (участок)	ДП – И (Г, У) ВНД (К, С, О)	13	1,2,3
2	Вход (входы) в здание	ДП – И (Г, У) ВНД (К, С, О)	5	4,5,6
3	Путь (пути) движения внутри здания (<i>в т.ч. пути эвакуации</i>)	ДП – И (Г, У) ВНД (К, С, О)	9	7,8,9,10,11, 12, 13, 14
4	Зона целевого назначения здания (целевого посещения объекта)	ДП – И (Г, У) ВНД (К, С, О)	10	15,16,17,18
5	Санитарно-гигиенические помещения	ДП – И (Г, У) ВНД (К, С, О)	11	19, 20
6	Система информации и связи (<i>на всех зонах</i>)	ДП – И (Г, У) ВНД (К, С, О)	-	-
7	Пути движения к объекту (от остановки транспорта)	ДП – И (Г, У, О) ВНД (К, С)	14	21,22,23,24

** Указывается: ДП-В - доступно полностью всем; ДП-И (К, О, С, Г, У) – доступно полностью избирательно (указать категории инвалидов); ДЧ-В - доступно частично всем; ДЧ-И (К, О, С, Г, У) – доступно частично избирательно (указать категории инвалидов); ДУ - доступно условно, ВНД - недоступно

3.5. Итоговое заключение о состоянии доступности ОСИ:

Объект признан условно доступным для инвалидов с умственными нарушениями, с нарушением слуха. Временно недоступным для инвалидов, передвигающихся на креслах-колясках, с нарушением опорно-двигательного аппарата, с нарушениями зрения.

Для обеспечения доступности и комфортного пребывания на объекте инвалидов, и других маломобильных групп населения (далее МГН), необходимо организация обучения сотрудников, по оказанию необходимой квалифицированной помощи МГН (знание специфики различных групп инвалидности и влияние ее на способность передвижения внутри помещений, на прилегающих территориях; умение использовать специальную технику при оказании помощи МГН).

Для обеспечения **полной доступности объекта для инвалидов с умственными нарушениями** необходимо разместить информацию об объекте и оказываемых им услугах простыми доступными словами (фразами).

Для обеспечения **полной доступности объекта для инвалидов с патологией опорно-двигательного аппарата** требуется установка нормативных поручней на лестницах, а также в санитарно-гигиенических помещениях.

Для обеспечения **полной доступности объекта для инвалидов с нарушениями слуха** необходимо организовать сурдоперевод при оказании услуг.

Для обеспечения **условной доступности объекта для инвалидов, передвигающихся на креслах-колясках**, требуется установка наружной подъемной платформы для доступа инвалидов на креслах-колясках на второй этаж, требуется увеличить тамбур, путем реконструкции здания с учётом доступной среды, установить пандус на входной площадке, расширить санитарно-гигиенические помещения, расширить дверные проемы, а также организовать оказание ситуационной помощи сотрудниками учреждения с закреплением функциональных обязанностей в должностных инструкциях.

Обеспечение доступности для **инвалидов с нарушениями зрения** на первом этапе может решаться путём оказания ситуационной помощи на всех зонах, что обеспечит **условную доступность объекта**; при комплексном развитии системы информации на объекте с использованием контрастных и тактильных направляющих на всех путях движения, в т.ч. на прилегающей территории, дублировании основной информации рельефно-точечным шрифтом и акустической информацией может быть достигнута **полная доступность объекта для инвалидов с нарушениями зрения**.

По структурно - функциональным зонам рекомендуется выполнение следующих мероприятий:

Территория, прилегающая к зданию (участок):

Обеспечить информационное сопровождение на путях движения; выровнять дорожное покрытие; парковочное место для инвалидов обеспечить дорожной разметкой и дорожными знаками.

Вход (входы) в здание:

Увеличить тамбур, путем реконструкции здания с учётом доступной среды, снизить высоту порогов входных дверей (не более 1.4см. один элемент порога); установить дверь со смотровой панелью; ремонт входной площадки с учетом норм п. 6.1.4 СП 59.13330.2016 "Доступность зданий и сооружений для маломобильных групп населения"; установить пандус и поручни; закрепить ковровое покрытие в тамбуре; установить информирующие тактильные таблички.

Путь (пути) движения внутри здания:

Установить поручни вдоль маршей лестниц; установить противоскользкие полосы на проступях краевых ступеней и нанести контрастную маркировку на крайние ступени; увеличить дверные проемы до ширины рабочего полотна в свету не менее 90 см., обеспечить своевременное получение визуальной, акустической и тактильной информации, в т.ч. с учетом потребностей

инвалидов с нарушениями зрения; организовать систему оповещения в экстренных случаях и обозначить пути эвакуации.

Зона целевого назначения здания (целевого посещения объекта):

В зоне обслуживания лиц с недостатками зрения необходимо организовать сурдоперевод (при необходимости речевого контакта при оказании услуги); снизить высоту порогов входных дверей (не более 1.4см. один элемент порога); обеспечить своевременное получение визуальной, акустической и тактильной информации, в т.ч. с учетом потребностей инвалидов с нарушениями зрения, установить тактильные информирующие таблички.

Санитарно-гигиенические помещения:

Оборудовать туалетную кабину в соответствии с нормативными требованиями (расширить дверные проемы, увеличить габариты, установить горизонтальные поручни, тревожную кнопку и т. д. на сколько позволяет конструктивные особенности здания) - п.6.3.3 СП 59.13330.2016; установить информационные таблички помещений; оборудовать системой тревожной сигнализации.

Система информации на объекте:

На всех структурно-функциональных зонах, начиная с прилегающей территории обеспечить своевременное получение визуальной, акустической и тактильной информации, в т.ч. с учетом потребностей инвалидов с нарушениями зрения.

4. Управленческое решение (проект)

4.1. Рекомендации по адаптации основных структурных элементов объекта:

№	Основные структурно - функциональные зоны объекта	Рекомендации по адаптации объекта (вид работы)*
1	Территория, прилегающая к зданию (участок)	Текущий ремонт, индивидуальное решение с ТСР
2	Вход (входы) в здание	Текущий ремонт, индивидуальное решение с ТСР
3	Путь (пути) движения внутри здания (в т.ч. пути эвакуации)	Текущий ремонт, капитальный ремонт, индивидуальное решение с ТСР
4	Зона целевого назначения здания (целевого посещения объекта)	Текущий ремонт
5	Санитарно-гигиенические помещения	Капитальный ремонт, текущий ремонт, индивидуальное решение с ТСР
6	Система информации на объекте (на всех зонах)	Индивидуальное решение с ТСР
7	Пути движения к объекту (от остановки транспорта)	Текущий ремонт
8.	Все зоны и участки	Ремонт капитальный, ремонт текущий, индивидуальное решение с ТСР

**- указывается один из вариантов (видов работ): не нуждается; ремонт (текущий, капитальный); индивидуальное решение с ТСР; технические решения невозможны – организация альтернативной формы обслуживания*

4.2. Период проведения работ:

в рамках исполнения Долгосрочной целевой программы «Доступная среда»
(указывается наименование документа: программы, плана)

4.3 Ожидаемый результат (по состоянию доступности) после выполнения работ по адаптации:

ДП-И (О, У, С, Г), ДУ-И (К).

Оценка результата исполнения программы, плана (по состоянию доступности):

4.4. Для принятия решения **требуется:**

4.4.1. Согласование на Комиссии с **Министерством культуры Архангельской области.**

4.4.2. Согласование работ с надзорными органами в сфере **охраны памятников.**

4.4.3. Техническая экспертиза; разработка проектно-сметной документации;

4.4.4. Согласование с вышестоящей организацией (собственником объекта);

4.4.5. Согласование с общественными организациями инвалидов _____;

4.4.6. другое _____

Имеется заключение уполномоченной организации о состоянии доступности объекта (наименование документа и выдавшей его организации, дата), прилагается

4.7. Информация может быть размещена (обновлена) на Карте доступности субъекта РФ

_____ (наименование сайта, портала)

5. Особые отметки

Приложения:

Результаты обследования:

- | | |
|---|----------------|
| 1. Территории, прилегающей к объекту | на <u>3</u> л. |
| 2. Входа (входов) в здание | на <u>4</u> л. |
| 3. Путей движения в здании | на <u>4</u> л. |
| 4. Зоны целевого назначения объекта | на <u>3</u> л. |
| 5. Санитарно-гигиенических помещений | на <u>3</u> л. |
| 6. Системы информации (и связи) на объекте | на <u>2</u> л. |
| Результаты фотофиксации на объекте | на <u>4</u> л. |
| Позажные планы, паспорт БТИ | на <u>2</u> л. |
| Другое (в том числе дополнительная информация о путях движения к объекту) | |

Руководитель рабочей группы

Директор, Середкина Татьяна Альбертовна

(Должность, Ф.И.О.)

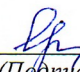
(Подпись)

Члены рабочей группы:

Главный бухгалтер, Казакова Светлана Александровна

(Должность, Ф.И.О.)

(Подпись)

Специалист ОСОКН Анисимов Алексей Аркадьевич

(Должность, Ф.И.О.)

(Подпись)

В том числе:

представители общественных организаций инвалидов

Председатель КМО ВОИ, Бабошин Алексей Геннадьевич

(Должность, Ф.И.О.)

(Подпись)

представители организации, расположенной на объекте

_____ (Должность, Ф.И.О.)

_____ (Подпись)

_____ (Должность, Ф.И.О.)

_____ (Подпись)

Управленческое решение согласовано « » _____ 20 г. (протокол №)

Комиссией

(название) _____

I Результаты обследования:

1. Территории, прилегающей к зданию (участка) Муниципальное учреждение культуры «Котласский краеведческий музей», Архангельская область, г.Котлас, ул. Виноградова, д.22, 165300

№	Наименование функционально-планировочного элемента	Наличие элемента			Выявленные нарушения и замечания		Работы по адаптации объектов	
		есть/нет	№ на плане	№ фото	Содержание	Значимо для инвалида (категория)	Содержание	Виды работ
1.1	Вход (входы) на территорию	Есть	1	1	1. Неровное асфальтовое покрытие; 2. Отсутствуют элементы информации об объекте, доступные для МГН;	все	1. Выровнять дорожное покрытие (покрытие пешеходных дорожек, тротуаров и пандусов должно быть из твердых материалов, ровным, шероховатым, без зазоров, не создающим вибрацию при движении, а также предотвращающим скольжение, т.е. сохраняющим крепкое сцепление подошвы обуви, опор вспомогательных средств хождения и колес кресла-коляски при сырости и снеге (п. 5.1.11 СП 59.13330.2016); 2. Вход на участок следует оборудовать доступными для МГН, в том числе инвалидов-колясочников, элементами информации об объекте (п. 5.1.1 СП 59.13330.2016).	Текущий ремонт, индивидуальное решение с ТСР
1.2	Путь (пути) движения на территории	Есть	2	2	1. Неровное асфальтовое покрытие; 2. Не организованно информационное сопровождение	все	1. Выровнять дорожное покрытие (покрытие пешеходных дорожек, тротуаров и пандусов должно быть из твердых материалов, ровным, шероховатым, без зазоров, не создающим вибрацию при движении, а также предотвращающим скольжение, т.е. сохраняющим крепкое сцепление подошвы обуви, опор вспомогательных средств хождения и колес кресла-коляски при сырости и снеге (п. 5.1.11 СП 59.13330.2016); 2. Обеспечить информационное сопровождение на путях движения с нанесением цветовой и (или) тактильной маркировки (тактильные средства, выполняющие предупредительную функцию на покрытии пешеходных путей на участке, следует размещать не менее чем за 0,8 м до объекта информации или начала опасного участка,	Текущий ремонт, индивидуальное решение с ТСР

							изменения направления движения, входа и т.п. Ширина тактильной полосы принимается в пределах 0,5-0,6 м. п. 5.1.10 11 СП 59.13330.2016)	
1.3	Лестница (наружная)	Нет						
1.4	Пандус (наружный)	Нет						
1.5	Автостоянка и парковка	Есть	3	3	Парковочное место для инвалидов не обозначено	все	Парковочное место для инвалидов обозначить дорожной разметкой и, кроме того, на участке около здания - дорожными знаками, внутри зданий - знаком доступности, выполняемым на вертикальной поверхности (стене, стойке и т.п.) на высоте от 1,5 до 2,0 м. (п. 5.2.1 СП 59.13330.2016)	Текущий ремонт
1.6	Общие требования к зоне				1. Неровное асфальтовое покрытие; 2. Отсутствуют элементы информации об объекте, доступные для МГН; 3. Не организовано информационное сопровождение 4. Парковочное место для инвалидов не обозначено	все	1. Выровнять дорожное покрытие. 2. Вход на участок следует оборудовать доступными для МГН, в том числе инвалидов-колясочников, элементами информации об объекте. 3. Обеспечить информационное сопровождение на путях движения. 4. Парковочное место для инвалидов обозначить дорожной разметкой и, кроме того, на участке около здания - дорожными знаками, внутри зданий - знаком доступности.	Текущий ремонт, индивидуальное решение с ТСР

II Заключение по зоне:

Наименование структурно-функциональной зоны	Состояние доступности* (к пункту 3.4 Акта обследования ОСИ)	Приложение		Рекомендации по адаптации (вид работы)** к пункту 4.1 Акта обследования ОСИ
		№ на плане	№ фото	
Территория, прилегающая к зданию	ДП – И (Г, У) ВНД (К, С, О)	2	1,2,3	Текущий ремонт, индивидуальное решение с ТСР

* указывается: ДП-В - доступно полностью всем; ДП-И (К, О, С, Г, У) – доступно полностью избирательно (указать категории инвалидов); ДЧ-В - доступно частично всем; ДЧ-И (К, О, С, Г, У) –

доступно частично избирательно (указать категории инвалидов); ДУ - доступно условно, ВНД - недоступно

***указывается один из вариантов: не нуждается; ремонт (текущий, капитальный); индивидуальное решение с ТСР; технические решения невозможны – организация альтернативной формы обслуживания*

Комментарий к заключению:

Состояние доступности структурно-функциональной зоны оценено как ДП-И (Г, У) (доступно полностью избирательно для категории Г, У); ВНД (К, С, О) временно недоступно для категории К, С, О, что не обеспечивает полноценное нахождение на объекте всех категорий граждан с ограниченными возможностями здоровья.

I Результаты обследования:

2. Входа (входов) в здание Муниципальное учреждение культуры «Котласский краеведческий музей», Архангельская область, г.Котлас, ул. Виноградова, 22

№ п/п	Наименование функционально-планировочного элемента	Наличие элемента			Выявленные нарушения и замечания		Работы по адаптации объектов	
		есть/нет	№ на плане	№ фото	Содержание	Значимо для инвалида (категория)	Содержание	Виды работ
2.1	Лестница (наружная)	Нет						
2.2	Пандус (наружный)	Нет	-	-	Отсутствует пандус	К	Установить пандус в соответствии с п. 6.1.2 СП 59.13330.2016 (в доступных входах в здание (сооружение) следует свести к минимуму разность отметок тротуара и тамбура, при перепаде высот входные площадки кроме лестницы должны иметь пандус. Наружный пандус должен иметь уклон не круче 1:20 (5%). Поверхность пандуса должна быть нескользкой, выделенной цветом или текстурой, контрастной относительно прилегающей поверхности. В качестве поверхности пандуса допускается использовать рифленую поверхность или металлические решетки).	Текущий ремонт
2.3	Входная площадка (перед дверью) (размер: 1,55 x 1,25м.)	Есть	4	4	1. Размеры входной площадки не соответствуют нормам. 2. Нет поручней. 3. Отсутствие тактильной информации об объекте; 4. Высота порога не соответствует норме (5 см.)	К, С, О	1. Провести реконструкцию входной площадки в соответствии с п. 6.1.4 СП 59.13330.2016 (размеры входной площадки с пандусом не менее 2,2x2,2 м.) 2. Установить поручни в соответствии с п. 6.1.2 СП 59.13330.2016 (при перепаде высот входные площадки кроме лестницы должны иметь пандус. Их поручни должны соответствовать техническим требованиям к опорным стационарным устройствам). 3. В соответствии с п. 6.5.9 СП 59.13330.2016 установить	Индивидуальное решение с ТСР, текущий ремонт

						информирующие тактильные таблички для людей с нарушением зрения с использованием рельефных знаков и символов, а также рельефно-точечного шрифта Брайля (должны размещаться рядом с дверью со стороны дверной ручки на высоте от 1,2 до 1,6 м. перед входом в здание с указанием наименования учреждения, времени оказания услуг (приемных часов)); 4. В соответствии с п.6.2.4 СП 59.13330.2016 требуется реконструировать пороги (дверные проемы не должны иметь порогов и перепадов высот пола. При необходимости устройства порогов (при входе в жилой дом, общежитие, интернат, выходе на балкон, лоджию и т.п.) их высота или перепад высот не должны превышать 0,014 м.)		
2.4	Дверь (входная) 0,9м. х 2м. Дверь входная (внутренняя) 0,8 м. х 2 м.	Есть	5	5	1. Высота порога не соответствует норме (5 см.). 2. Нет смотровых панелей во входных дверях 3. Ширина дверного проема внутренней двери входа не соответствует нормам.	К, С, О	1. В соответствии с п.6.2.4 СП 59.13330.2016 требуется реконструировать пороги (дверные проемы не должны иметь порогов и перепадов высот пола. При необходимости устройства порогов (при входе в жилой дом, общежитие, интернат, выходе на балкон, лоджию и т.п.) их высота или перепад высот не должны превышать 0,014 м.); 2. В соответствии с п.6.2.4 СП 59.13330.2016 требуется установить дверь со смотровой панелью (в полотнах наружных дверей, доступных для МГН, следует предусматривать смотровые панели, заполненные прозрачным и ударопрочным материалом. Верхняя граница смотровой панели должна располагаться на высоте не ниже 1,6 м от уровня пола, нижняя граница - не выше 1,0 м. При этом смотровая панель должна иметь ширину не менее 0,15 м. и располагаться в зоне от середины полотна в сторону дверной ручки); 3. Увеличить дверной проем внутренней входной двери до	Индивидуальное решение с ТСР, текущий ремонт

						ширины рабочего полотна в свету не менее 90 см. в соответствии с п. 6.2.4 СП 59.13330.2016 (ширина дверных полотен и открытых проемов в стене, а также выходов из помещений и коридоров на лестничную клетку должна быть не менее 0,9 м.).		
2.5	Тамбур	Есть	6	6	1. Глубина тамбура не соответствует норме; 2. Ковровое покрытие не закреплено.	К, С, О	1. В соответствии с п. 6.1.8 СП 59.13330.2016 увеличить тамбур, путем реконструкции здания с учётом доступной среды (глубина тамбуров и тамбур-шлюзов при прямом движении и одностороннем открывании дверей должна быть не менее 2,45 м при ширине не менее 1,6 м.); 2. Закрепить ковровое покрытие (ковровые покрытия на путях движения должны быть плотно закреплены, особенно на стыках полотен и по границе разнородных покрытий - п. 6.2.7 СП 59.13330.2016)	Капитальный ремонт, текущий ремонт
	Общие требования к зоне				1. Отсутствует пандус; 2. Отсутствие тактильной информации об объекте; 3. Размеры входной площадки не соответствуют нормам; 4. Нет поручней; 5. Высота порогов не соответствует норме (5 см.); 6. Ковровое покрытие в тамбуре не закреплено; 7. Нет смотровых панелей во входных дверях. 8. Ширина дверного проема внутренней двери входа не соответствует нормам; 9. Глубина тамбура не	Все	1. Установить пандус; 2. Установить информирующие тактильные таблички для людей с нарушением зрения; 3. Провести реконструкцию входной площадки; 4. Установить поручни; 5. Реконструировать пороги; 6. Закрепить ковровое покрытие в тамбуре; 7. Требуется установить двери со смотровыми панелями; 8. Увеличить дверной проем внутренней входной двери до ширины рабочего полотна в свету не менее 90 см. 9. Увеличить тамбур, путем реконструкции здания с учётом доступной среды.	Индивидуальное решение с ТСР, текущий ремонт

					соответствует норме.			
--	--	--	--	--	-------------------------	--	--	--

II Заключение по зоне:

Наименование структурно-функциональной зоны	Состояние доступности*(к пункту 3.4 Акта обследования ОСИ)	Приложение		Рекомендации по адаптации (вид работы)**к пункту 4.1 Акта обследования ОСИ
		№ на плане	№ фото	
Вход в здание	ДП – И (Г, У) ВНД (К, С, О)	4	4,5,6	Капитальный ремонт, текущий ремонт, индивидуальное решение с ТСР

* указывается: ДП-В - доступно полностью всем; ДП-И (К, О, С, Г, У) – доступно полностью избирательно (указать категории инвалидов); ДЧ-В - доступно частично всем; ДЧ-И (К, О, С, Г, У) – доступно частично избирательно (указать категории инвалидов); ДУ - доступно условно, ВНД - недоступно

**указывается один из вариантов: не нуждается; ремонт (текущий, капитальный); индивидуальное решение с ТСР; технические решения невозможны – организация альтернативной формы обслуживания

Комментарий к заключению:

Состояние доступности структурно-функциональной зоны оценено как ДП-И (Г, У) (доступно полностью избирательно для категории Г, У); ВНД (К, С, О) временно недоступно для категории К, С, О, что не обеспечивает полноценное нахождение на объекте всех категорий граждан с ограниченными возможностями здоровья.

I Результаты обследования:

3. Пути (путей) движения внутри здания (в т.ч. путей эвакуации) Муниципальное учреждение культуры «Котласский краеведческий музей», Архангельская область, г.Котлас, ул. Виноградова, д. 22

№ п /п	Наименование функционально-планировочного элемента	Наличие элемента			Выявленные нарушения и замечания		Работы по адаптации объектов	
		есть/нет	№ на плане	№ фото	Содержание	Значимо для инвалида (категория)	Содержание	Виды работ
3.1	Коридор (вестибюль)	Есть	7	7	1. Ширина дверного проема не соответствует нормам; 2. Отсутствие комплексной информации о пути и направлении движения со схемой расположения и функциональным назначением помещений.	К, С, О	1. В соответствии с п. 6.2.4 СП 59.13330.2016 требуется расширение проема (ширина дверных полотен и открытых проемов в стене, а также выходов из помещений и коридоров на лестничную клетку должна быть не менее 0,9 м.); 2. В соответствии с п. 6.5.3 СП 59.13330.2016 технические средства информирования, ориентирования и сигнализации в местах массового посещения должны обеспечивать посетителям объекта возможности однозначной идентификации объектов и мест посещения, получения информации о размещении и назначении функциональных элементов, об ассортименте и характере предоставляемых услуг, надежной ориентации в пространстве, своевременного предупреждения об опасности в экстремальных ситуациях, расположении путей эвакуации и т.п.	Капитальный ремонт; индивидуальное решение с ТСР
3.2	Лестница (внутри здания)	Есть	8	8	1. Отсутствие поручней; 2. Отсутствуют противоскользящие полосы на проступях краевых ступенях; 3. Ширина и угол наклона лестницы не	К, С, О	1. В соответствии с п. 6.2.11 СП 59.13330.2016 вдоль обеих сторон открытых лестниц, а также у всех перепадов высот горизонтальных поверхностей более 0,45 м. необходимо устанавливать ограждения с поручнями. Поручни следует располагать на высоте 0,9 м. Поручни пандусов и лестниц должны соответствовать	Индивидуальное решение с ТСР; текущий ремонт

					соответствуют нормам.		требованиям к опорным стационарным устройствам); 2. В соответствии с п. 6.2.8 СП 59.13330.2016 на проступях краевых ступеней лестничных маршей должны быть нанесены одна или несколько противоскользящих полос, контрастных с поверхностью ступени, как правило, желтого цвета, общей шириной 0,08-0,1 м.; 3. Требуется установка наружной подъемной платформы для доступа инвалидов на креслах-колясках на второй этаж.	
3.3	Пандус (внутри здания)	Нет						
3.4	Лифт пассажирский (или подъемник)	Нет						
3.5	Дверь (2м. х 0,7м.)	Есть	7,13		1. Ширина рабочего полотна менее 90 см.; 2. Пороги не соответствуют требованиям (5 см.).	К, С, О	1. Увеличить дверные проемы до ширины рабочего полотна в свету не менее 90 см. в соответствии с п. 6.2.4 СП 59.13330.2016 (ширина дверных полотен и открытых проемов в стене, а также выходов из помещений и коридоров на лестничную клетку должна быть не менее 0,9 м.); 2. В соответствии с п.6.2.4 СП 59.13330.2016 требуется реконструировать пороги (дверные проемы не должны иметь порогов и перепадов высот пола. При необходимости устройства порогов (при входе в жилой дом, общежитие, интернат, выходе на балкон, лоджию и т.п.) их высота или перепад высот не должны превышать 0,014 м.).	Капитальный ремонт
3.6	Пути эвакуации (в т.ч. зоны безопасности)	есть	9	9,10, 11, 12, 13, 14	1. Отсутствие комплексной (звуковой, световой, визуальной) системы экстренного оповещения и размещения путей эвакуации;	все	1. В соответствии с п. 6.5.5 СП 59.13330.2016 организовать систему оповещения в экстренных случаях и обозначить пути эвакуации (световые оповещатели, эвакуационные знаки пожарной безопасности, указывающие направление движения, подключенные к системе оповещения и управления	Индивидуальное решение с ТСР; текущий ремонт

				2. Пороги не соответствуют требованиям (5 см.)		<p>эвакуацией людей при пожаре, к системе оповещения о стихийных бедствиях и экстремальных ситуациях, следует устанавливать в помещениях и зонах общественных зданий и сооружений, посещаемых МГН, и производственных помещениях, имеющих рабочие места для инвалидов.);</p> <p>2. В соответствии с п.6.2.4 СП 59.13330.2016 требуется реконструировать пороги (дверные проемы не должны иметь порогов и перепадов высот пола. При необходимости устройства порогов (при входе в жилой дом, общежитие, интернат, выходе на балкон, лоджию и т.п.) их высота или перепад высот не должны превышать 0,014 м.).</p>	
Общие требования к зоне				<p>1. Отсутствие комплексной информации о пути и направлении движения;</p> <p>2. Ширина дверных проемов не соответствует нормам;</p> <p>3. Конструкция лестниц не соответствует нормам;</p> <p>4. Пороги не соответствуют требованиям;</p> <p>5. Отсутствие комплексной системы экстренного оповещения;</p> <p>6. Отсутствует пандус на лестнице;</p> <p>7. Ширина, угол наклона лестницы и высота ступеней не соответствует нормам.</p>	Все	<p>1. Обеспечить своевременное получение визуальной, акустической и тактильной информации;</p> <p>2. Реконструировать дверные проемы в соответствии с нормами;</p> <p>3. Установить поручни, противоскользящие полосы на проступях краевых ступеней, нанести контрастную маркировку крайних ступеней;</p> <p>4. Реконструировать пороги;</p> <p>5. Организовать систему оповещения в экстренных случаях и обозначить пути эвакуации.</p> <p>6. По возможности установить пандусы на лестницах.</p> <p>7. Требуется установка наружной подъемной платформы для доступа инвалидов на креслах-колясках на второй этаж.</p>	Индивидуальное решение с ТСП, текущий ремонт, капитальный ремонт

II Заключение по зоне:

Наименование структурно-функциональной зоны	Состояние доступности* (к пункту 3.4 Акта обследования ОСИ)	Приложение		Рекомендации по адаптации (вид работы)**к пункту 4.1 Акта обследования ОСИ
		№ на плане	№ фото	
Пути движения внутри здания	ДП – И (Г, У) ВНД (К, С, О)	9	7,8,9,10,11, 12, 13, 14	Индивидуальное решение с ТСР, текущий ремонт, капитальный ремонт

**указывается: ДП-В - доступно полностью всем; ДП-И (К, О, С, Г, У) – доступно полностью избирательно (указать категории инвалидов); ДЧ-В - доступно частично всем; ДЧ-И (К, О, С, Г, У) – доступно частично избирательно (указать категории инвалидов); ДУ - доступно условно, ВНД - недоступно*

***указывается один из вариантов: не нуждается; ремонт (текущий, капитальный); индивидуальное решение с ТСР; технические решения невозможны – организация альтернативной формы обслуживания*

Комментарий к заключению:

Состояние доступности структурно-функциональной зоны оценено как ДП-И (Г, У) (доступно полностью избирательно для категории Г, У); ВНД (К, О, С) временно недоступно для категории К, О, С, что не обеспечивает полноценное нахождение на объекте всех категорий граждан с ограниченными возможностями здоровья.

I Результаты обследования:

4. Зоны целевого назначения здания (целевого посещения объекта)

Вариант I – зона обслуживания инвалидов **Муниципальное учреждение культуры «Котласский краеведческий музей»**

№	Наименование функционально-планировочного элемента	Наличие элемента			Выявленные нарушения и замечания		Работы по адаптации объектов	
		есть / нет	№ на плане	№ фото	Содержание	Значимо для инвалида (категория)	Содержание	Виды работ
4.1	Кабинетная форма обслуживания	нет						
4.2	Зальная форма обслуживания	есть	10	15, 16, 17, 18	1. Пороги не соответствуют требованиям (5 см.) 2. Отсутствуют средства информирования и ориентирования	С, Г	1. В соответствии с п.6.2.4 СП 59.13330.2016 требуется реконструировать пороги (дверные проемы не должны иметь порогов и перепадов высот пола. При необходимости устройства порогов (при входе в жилой дом, общежитие, интернат, выходе на балкон, лоджию и т.п.) их высота или перепад высот не должны превышать 0,014 м.). 2. В соответствии с п.6.5.1 СП 59.13330.2016 зоны предоставления услуг, доступные для МГН, должны идентифицироваться с помощью технических средств информирования, ориентирования и сигнализации и, если это предусмотрено заданием на проектирование, обозначаться знаками доступности. В местах, в которых находятся недоступные для инвалидов элементы здания (входы/выходы, лестницы, лифты и т.п.), устанавливаются указатели направления, указывающие путь к ближайшему доступному элементу.	Текущий ремонт
4.3	Прилавочная	нет						

	форма обслуживания							
4.4	Форма обслуживания с перемещением по маршруту	есть	10	15, 16, 17, 18	<p>1. Нет информирующих тактильных табличек для людей с нарушением зрения перед входами во внутренние помещения;</p> <p>2. Отсутствуют средства информирования и ориентирования</p>	С, Г	<p>1. В соответствии с п. 6.5.9 СП 59.13330.2016 требуется установить информирующие тактильные таблички для людей с нарушением зрения с использованием рельефных знаков и символов, а также рельефно-точечного шрифта Брайля (должны размещаться рядом с дверью со стороны дверной ручки на высоте от 1,2 до 1,6 м. перед входами во внутренние помещения в которых оказываются услуги, с указанием номера и назначения помещения.</p> <p>2. В соответствии с п.6.5.1 СП 59.13330.2016 зоны предоставления услуг, доступные для МГН, должны идентифицироваться с помощью технических средств информирования, ориентирования и сигнализации и, если это предусмотрено заданием на проектирование, обозначаться знаками доступности. В местах, в которых находятся недоступные для инвалидов элементы здания (входы/выходы, лестницы, лифты и т.п.), устанавливаются указатели направления, указывающие путь к ближайшему доступному элементу.</p>	Индивидуальное решение с ТСП, текущий ремонт
4.5	Кабина индивидуального обслуживания	нет						
	Общие требования к зоне				<p>1. Пороги не соответствуют требованиям;</p> <p>2. Отсутствуют средства информирования и ориентирования;</p> <p>3. Нет информирующих тактильных табличек для людей с нарушением зрения перед входами во внутренние помещения</p>	С, Г	<p>1. Требуется реконструировать пороги;</p> <p>2. Требуется установить технические средства информирования, ориентирования и сигнализации;</p> <p>3. Требуется установить информирующие тактильные таблички для людей с нарушением зрения с использованием рельефных знаков и символов, а также рельефно-точечного шрифта Брайля</p>	Индивидуальное решение с ТСП, текущий ремонт

II Заключение по зоне:

Наименование структурно-функциональной зоны	Состояние доступности*(к пункту 3.4 Акта обследования ОСИ)	Приложение		Рекомендации по адаптации (вид работы)** к пункту 4.1 Акта обследования ОСИ
		№ на плане	№ фото	
Зона целевого назначения здания	ДП – И (Г, У) ВНД (К, С, О)	10	15,16,17,18	Индивидуальное решение с ТСП, текущий ремонт

**указывается: ДП-В - доступно полностью всем; ДП-И (К, О, С, Г, У) – доступно полностью избирательно (указать категории инвалидов); ДЧ-В - доступно частично всем; ДЧ-И (К, О, С, Г, У) – доступно частично избирательно (указать категории инвалидов); ДУ - доступно условно, ВНД - недоступно*

***указывается один из вариантов: не нуждается; ремонт (текущий, капитальный); индивидуальное решение с ТСП; технические решения невозможны – организация альтернативной формы обслуживания*

Комментарий к заключению:

Состояние доступности структурно-функциональной зоны оценено как ДП-И (Г, У) (доступно полностью избирательно для категории Г, У); ВНД (К, С, О) временно недоступно для категории К, С, О, что не обеспечивает полноценное нахождение на объекте всех категорий граждан с ограниченными возможностями здоровья.

I Результаты обследования:

5. Санитарно-гигиенических помещений муниципальное учреждение культуры «Котласский краеведческий музей», Архангельская область, г.Котлас, ул. Виноградова, д.22
(наименование объекта, адрес)

№	Наименование функционально-планировочного элемента	Наличие элемента			Выявленные нарушения и замечания		Работы по адаптации объектов	
		есть/нет	№ на плане	№ фото	Содержание	Значимо для инвалида (категория)	Содержание	Виды работ
5.1	Туалетная комната	есть	11	19	<p>1. Нет оборудованных санитарно-гигиенических помещений для МГН (соответствующих нормативным требованиям): дверные проемы не соответствуют норме (0,6м. х 2м.), ширина помещения не соответствует норме (ширина 1м.);</p> <p>2. Отсутствует информационная табличка помещения;</p> <p>3. Туалетная комната не оборудована системой тревожной сигнализации.</p>	К, С, О	<p>1. Оборудовать туалетную кабину в соответствии с нормативными требованиями (расширить дверные проемы, увеличить габариты, установить горизонтальные поручни, тревожную кнопку и т. д., на сколько позволяет конструктивные особенности здания) (в соответствии с п. 6.3.3 СП 59.13330.2016 доступная кабина в общественной уборной должна иметь размеры в плане, м, не менее: ширина - 1,65, глубина - 2,2, ширина двери - 0,9. В кабине сбоку от унитаза следует предусматривать пространство рядом с унитазом шириной не менее 0,8 м для размещения кресла-коляски, а также крючки для одежды, костылей и других принадлежностей. В кабине должно быть свободное пространство диаметром 1,4 м для разворота кресла-коляски. Двери должны открываться наружу.)</p> <p>2. В соответствии с п. 6.3.6 СП 59.13330.2016 у дверей блоков санитарно-бытовых помещений, включающих в себя доступные кабины (уборных, душевых, ванн и т.п.), и универсальной кабины уборной следует предусматривать со стороны</p>	Капитальный ремонт, индивидуальное решение с ТСР

							ручки информационные таблички помещений (выполненные рельефно-графическим и рельефно-точечным способом), расположенные на высоте от 1,2 до 1,6 м. от уровня пола и на расстоянии 0,1-0,5 м. от края двери. 3. В соответствии с п. 6.3.6 СП 59.13330.2016 доступные и универсальные кабины должны быть оборудованы системой тревожной сигнализации или системой двухсторонней громкоговорящей связи.	
5.2	Душе- вая / ванная комната	Нет						
5.3	Быто- вая комната (гарде- робная)	есть	12	20	1. Дверной проем не соответствует норме (2м. х 0,8м.); 2. Нет информирующих тактильных табличек для людей с нарушением зрения перед входами во внутренние помещения.	К, С, О	1. Увеличить дверные проемы до ширины рабочего полотна в свету не менее 90 см. в соответствии с п. 6.2.4 СП 59.13330.2016 (ширина дверных полотен и открытых проемов в стене, а также выходов из помещений и коридоров на лестничную клетку должна быть не менее 0,9 м.); 2. В соответствии с п. 6.5.9 СП 59.13330.2016 требуется установить информирующие тактильные таблички для людей с нарушением зрения с использованием рельефных знаков и символов, а также рельефно-точечного шрифта Брайля (должны размещаться рядом с дверью со стороны дверной ручки на высоте от 1,2 до 1,6 м. перед входами во внутренние помещения в которых оказываются услуги, с указанием номера и назначения помещения).	Капи- тальный ремонт, индиви- дуаль- ное решение с ТСР
	Общие требо- вания к зоне				1. Нет оборудованных санитарно-гигиенических помещений для МГН (соответствующих нормативным требованиям); 2. Отсутствует информационная табличка помещения; 3. Туалетная комната не оборудована системой тревожной сигнализации.	К, С, О	1. Оборудовать в соответствии с нормативными требованиями; 2. Установить информационные таблички помещений; 3. Туалетную комнату оборудовать системой тревожной сигнализации.	Капи- тальный ремонт, индиви- дуаль- ное решение с ТСР

--	--	--	--	--	--	--	--	--

II Заключение по зоне:

Наименование структурно-функциональной зоны	Состояние доступности*(к пункту 3.4 Акта обследования ОСИ)	Приложение		Рекомендации по адаптации (вид работы)**к пункту 4.1 Акта обследования ОСИ
		№ на плане	№ фото	
Санитарно-гигиенические помещения	ДП – И (Г, У) ВНД (К, С, О)	11,12	19, 20	Капитальный ремонт, индивидуальное решение с ТСР

** указывается: ДП-В - доступно полностью всем; ДП-И (К, О, С, Г, У) – доступно полностью избирательно (указать категории инвалидов); ДЧ-В - доступно частично всем; ДЧ-И (К, О, С, Г, У) – доступно частично избирательно (указать категории инвалидов); ДУ - доступно условно, ВНД - недоступно*

***указывается один из вариантов: не нуждается; ремонт (текущий, капитальный); индивидуальное решение с ТСР; технические решения невозможны – организация альтернативной формы обслуживания*

Комментарий к заключению:

Состояние доступности структурно-функциональной зоны оценено как ДП-И (Г, У) (доступно полностью избирательно для категории Г, У); ВНД (К, С, О) временно недоступно для категории К, С, О, что не обеспечивает полноценное нахождение на объекте всех категорий граждан с ограниченными возможностями здоровья.

I Результаты обследования:

6. Системы информации на объекте МУК «Котласский краеведческий музей», 165300, Архангельская область, г.Котлас, ул.Виноградова, 22.
(наименование объекта, адрес)

№	Наименование функционально-планировочного элемента	Наличие элемента			Выявленные нарушения и замечания		Работы по адаптации объектов	
		есть/нет	№ на плане	№ фото	Содержание	Значимо для инвалида (категория)	Содержание	Виды работ
6.1	Визуальные средства	Нет			1.Отсутствуют средства информирования и ориентирования; 2. Отсутствуют противоскользящие полосы на проступях краевых ступенях.	С	1. В соответствии с п.6.5.1 СП 59.13330.2016 зоны предоставления услуг, доступные для МГН, должны идентифицироваться с помощью технических средств информирования, ориентирования и сигнализации и, если это предусмотрено заданием на проектирование, обозначаться знаками доступности. В местах, в которых находятся недоступные для инвалидов элементы здания (входы/выходы, лестницы, лифты и т.п.), устанавливаются указатели направления, указывающие путь к ближайшему доступному элементу. 2. В соответствии с п. 6.2.8 СП 59.13330.2016 на проступях краевых ступеней лестничных маршей должны быть нанесены одна или несколько противоскользящих полос, контрастных с поверхностью ступени, как правило, желтого цвета, общей шириной 0,08-0,1 м.	Индивидуальное решение с ТСР
6.2	Акустические средства	Нет			Туалетная комната не оборудована системой тревожной сигнализации.	С	Туалетную комнату оборудовать системой тревожной сигнализации.	Индивидуальное решение с ТСР
6.3	Тактильные средства	Нет			1. Отсутствие тактильной информации об объекте перед центральным	С	1. В соответствии с п. 6.5.9 СП 59.13330.2016 установить информирующие тактильные таблички для людей с нарушением зрения с	Индивидуальное решение с ТСР

					входом; 2. Нет информирующих тактильных табличек для людей с нарушением зрения перед входами во внутренние помещения;		использованием рельефных знаков и символов, а также рельефно-точечного шрифта Брайля (должны размещаться рядом с дверью со стороны дверной ручки на высоте от 1,2 до 1,6 м. перед входом в здание с указанием наименования учреждения, времени оказания услуг (приемных часов)); 2. В соответствии с п. 6.5.9 СП 59.13330.2016 требуется установить информирующие тактильные таблички для людей с нарушением зрения с использованием рельефных знаков и символов, а также рельефно-точечного шрифта Брайля (должны размещаться рядом с дверью со стороны дверной ручки на высоте от 1,2 до 1,6 м. перед входами во внутренние помещения в которых оказываются услуги, с указанием номера и назначения помещения).	
	Общие требования к зоне	нет				Все	На всех структурно-функциональных зонах, начиная с прилегающей территории обеспечить своевременное получение визуальной, акустической и тактильной информации, в т.ч. с учетом потребностей инвалидов с нарушениями зрения.	Индивидуальное решение с ТСР

II Заключение по зоне:

Наименование структурно-функциональной зоны	Состояние доступности* (к пункту 3.4 Акта обследования ОСИ)	Приложение		Рекомендации по адаптации (вид работы)** к пункту 4.1 Акта обследования ОСИ
		№ на плане	№ фото	
Системы информации на объекте	ДП – И (Г, У) ВНД (К, С, О)	-	-	Текущий ремонт, индивидуальное решение с ТСР

* указывается: ДП-В - доступно полностью всем; ДП-И (К, О, С, Г, У) – доступно полностью избирательно (указать категории инвалидов); ДЧ-В - доступно частично всем; ДЧ-И (К, О, С, Г, У) – доступно частично избирательно (указать категории инвалидов); ДУ - доступно условно, ВНД - недоступно

**указывается один из вариантов: не нуждается; ремонт (текущий, капитальный); индивидуальное решение с ТСР; технические решения невозможны – организация альтернативной формы обслуживания

Комментарий к заключению:

Состояние доступности структурно-функциональной зоны оценено как ДП-И (Г, У) (доступно полностью избирательно для категории Г, У); ВНД (К, С, О) временно недоступно для категории К, С, О, что не обеспечивает полноценное нахождение на объекте всех категорий граждан с ограниченными возможностями здоровья.

**Муниципальное учреждение культуры
"Котласский краеведческий музей" (г.Котлас, ул.Виноградова, 22)**



Фото №1. Вход на территорию



Фото №2. Прилегающая территория



Фото №3. Автостоянка музея



Фото №4. Входная площадка



Фото №5. Входная дверь



Фото №6. Тамбур

Приложение 7. Результаты фотофиксации на объекте



Фото №7. Вестибюль



Фото №8. Лестница на второй этаж



Фото №9. Пути движения (эвакуации) внутри здания



Фото №10. Пути движения (эвакуации) внутри здания



Фото №11. Пути движения (эвакуации) внутри здания

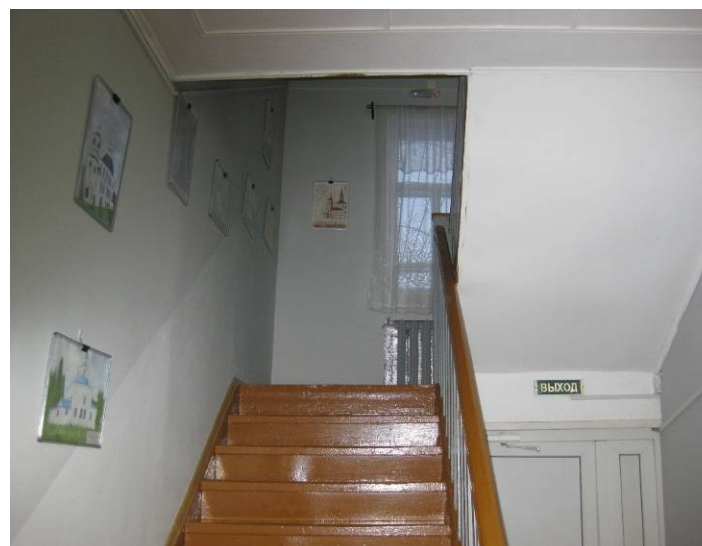

Фото №12. Пути движения (эвакуации) внутри здания

Приложение 7. Результаты фотофиксации на объекте



Фото №13. Пути движения (эвакуации) внутри здания



Фото №14. Эвакуационный выход



Фото №15. Зона целевого назначения здания



Фото №16. Зона целевого назначения здания



Фото №17. Зона целевого назначения здания



Фото №18. Зона целевого назначения здания

Приложение 7. Результаты фотофиксации на объекте



Фото №19. Туалетная комната



Фото №20. Гардероб

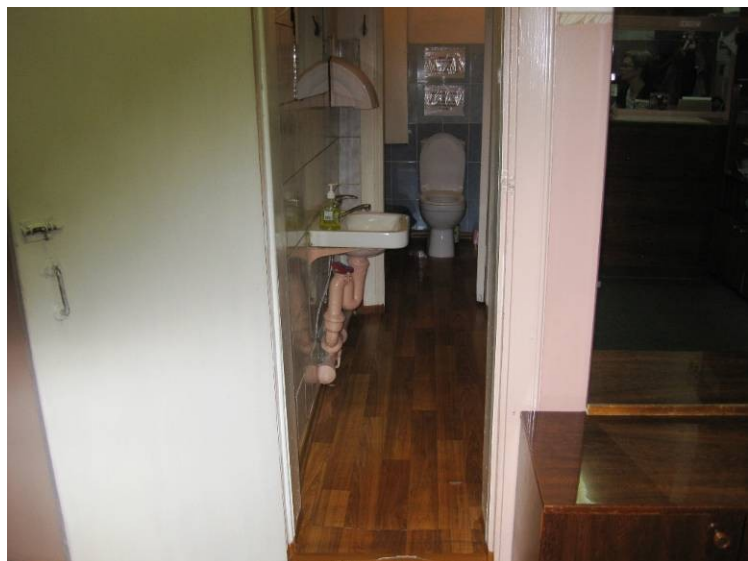

Фото №21. Автобусная остановка



Фото №22. Пути движения от автобусной остановки



Фото №23. Пути движения от автобусной остановки



Фото №24. Пути движения от автобусной остановки

**План помещений МУК «Котласский краеведческий музей»
Здание музея (ул.Виноградова, 22)
2 этаж**

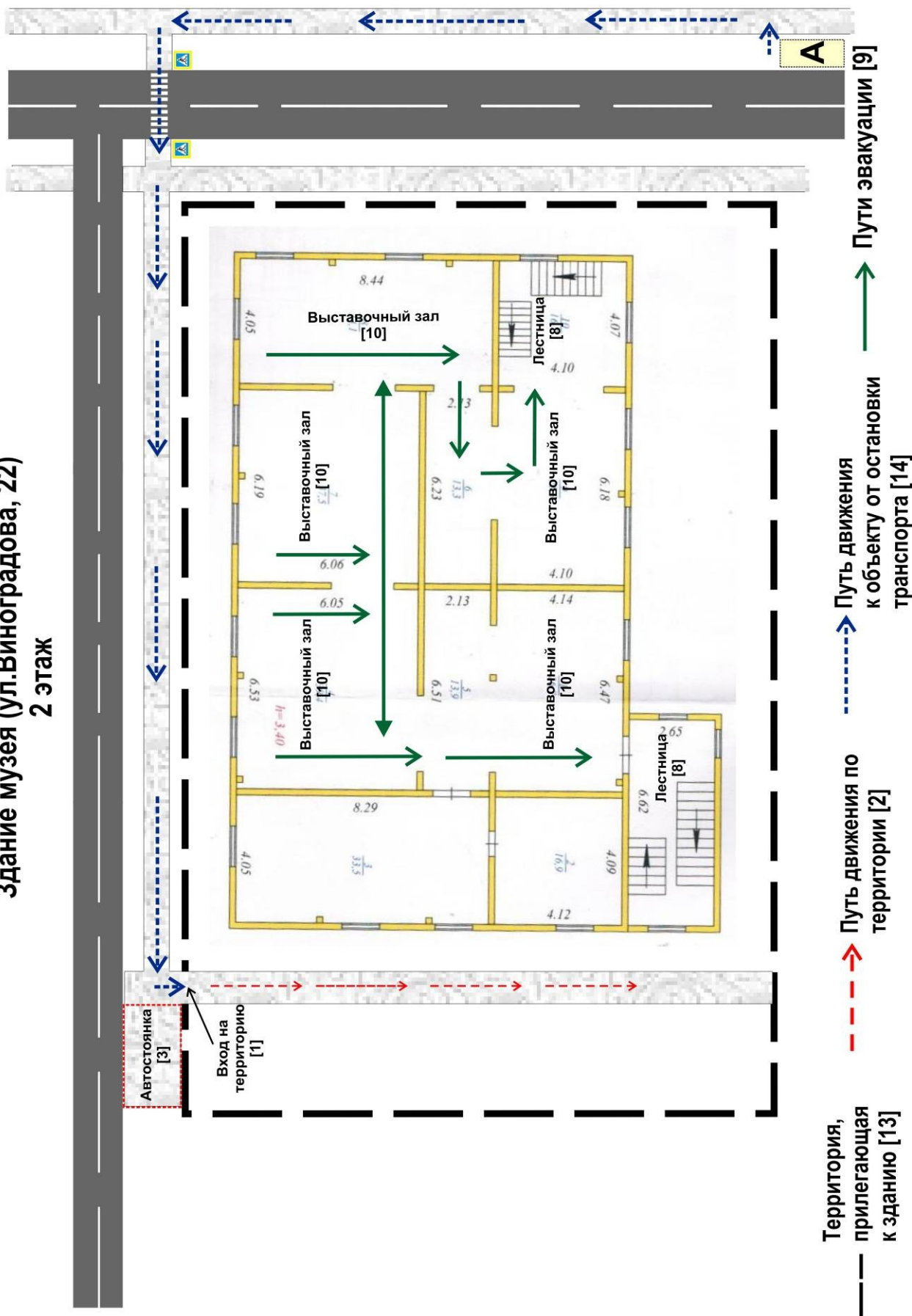

Территория, прилегающая к зданию [13]

→ Пути движения по территории [2]

→ Пути движения к объекту от остановки транспорта [14]

→ Пути эвакуации [9]